

17. MÓDULO

UNE EN 1005-3 [FUERZAS]

- Introducción
- Datos
- Informe



INTRODUCCIÓN

Ámbito de aplicación. El módulo UNE EN 1005-3 [FUERZAS] permite analizar tareas en las que el trabajador realiza fuerzas asociadas al uso de mandos, controles, pedales o empujes/arrastres de objetos en postura de pie sin la ayuda de ruedas, guías, rodillos, etc. que puedan requerir esfuerzos musculares y por lo tanto causar fatiga, incomodidad e incluso trastornos musculoesqueléticos.

Contenido. Requiere seleccionar las subtareas que realiza el trabajador y que implican la realización de fuerza. Para cada una de las subtareas seleccionadas debe obtenerse la capacidad corregida (FBr), mediante la determinación del tipo de actividad, velocidad del movimiento y frecuencia (acciones por minuto y duración de cada acción). El índice de Riesgo (FR) de cada una de las subtareas analizadas se obtiene mediante comparación entre la Fuerza realmente ejercida (FO), medida mediante dinamómetro, y la capacidad corregida (FBr). El Índice de Riesgo (FR) representa el riesgo de lesión musculoesquelética de la subtask analizada.

Origen. El módulo está basado en la norma UNE EN 1005-3 (2009), relativa a los límites de fuerza recomendados para la utilización de máquinas.

DATOS

El análisis se inicia seleccionando el módulo UNE EN 1005-3 [FUERZAS] en la ventana *Tarea nueva* (Figura 1).

Esto da paso a la ventana principal del módulo (Figura 2) que contiene lo siguiente:



Figura 1: Acceso al módulo UNE EN 1005-3 [FUERZAS]



Figura 2: UNE EN 1005-3 [FUERZAS] – Ventana principal

- **Identificación.** Se registra el nombre de la tarea y de la empresa, la fecha del análisis y las observaciones del evaluador.
- **Población:** considerada :
 - *general*, los valores de la fuerza isométrica máxima (F_B), han sido calculados para asegurara la protección del 85% de la población.
 - mayor protección, los valores de la fuerza isométrica máxima (F_B), están calculados para proteger al 95% de la población.
- **Subtareas.** Se definen cada una de las subtareas que se desea analizar. Por ejemplo, en la Figura 2 se observa una tarea de un empleado de una planta de motores que incluye las subtareas de accionamiento de palanca, empuje de cajas, accionamiento de máquina y empuje de actuador. Pulsando el botón *Nueva* se introduce el nombre de cada subtask. El botón *Borrar* permite eliminar la subtask seleccionada en la lista (pidiendo confirmación previamente). Para modificar el nombre de una subtask se escribe directamente sobre la celda correspondiente. Mediante el botón *Editar*, se accede a la pantalla de datos correspondientes a cada subtask.

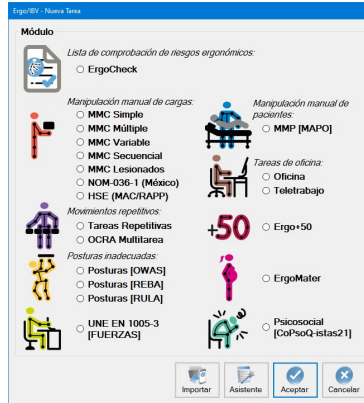
A continuación se describe cómo se introduce la información asociada a cada subtask.

Datos subtask

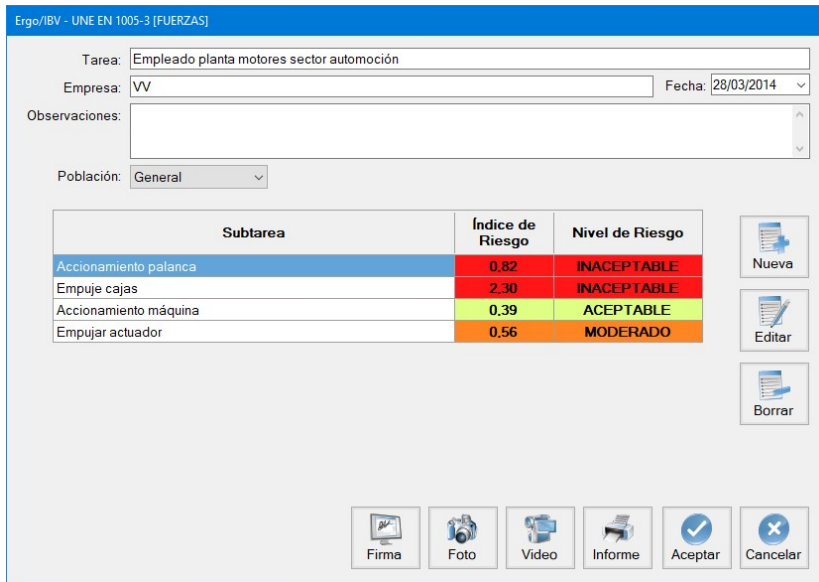
La ventana *Datos subtask*, a la que se accede mediante el botón *Editar*, se encabeza automáticamente con el nombre de la **subtask**. Además, en el encabezamiento de esta ventana se pueden registrar observaciones para la subtask: se especifican las aclaraciones que se consideren importantes sobre la subtask (Figura 3):

Ergo/IBV - UNE EN 1005-3 [FUERZAS] - Datos Subtarea

Subtarea:

Observaciones: (subtarea)

Datos Resultados

Fuerza ejercida (Kg): Duración de la subtarea:

Actividad

Trabajo con la mano

Trabajo con el brazo

Trabajo con el cuerpo completo

Trabajo con el pie

Velocidad del movimiento:

Frecuencia Acciones por minuto:

Duración de cada acción:

Vídeo Aceptar Cancelar

Figura 3: UNE EN 1005-3 [FUERZAS] – Datos subtarea

Los datos necesarios para el análisis de la subtarea se recopilan en esta ventana de *Datos*, como se señala seguidamente.

Datos (Figura 3).

- **Fuerza ejercida (Kg):** especificar la fuerza (medida mediante un dinamómetro) que realmente realiza el trabajador.
- **Duración de la subtarea:** seleccionar la opción correspondiente del menú desplegable.
 - Corta: duración $\leq 1h$
 - Media: duración $> 1 - \leq 2h$
 - Larga: duración $> 2 - \leq 8$ horas

- **Actividad:** Seleccionar uno de los botones para especificar el tipo de actividad correspondiente a la subtarea objeto de análisis:
 - Trabajo con la mano
 - Asir con toda la mano
 - Trabajo con el brazo
 - Hacia arriba
 - Hacia abajo
 - Hacia fuera
 - Hacia dentro
 - Empujando con apoyo del tronco
 - Empujando sin apoyo del tronco
 - Tirando con apoyo del tronco
 - Tirando sin apoyo del tronco
 - Trabajo con el cuerpo completo
 - Empujando
 - Tirando
 - Trabajo con el pie
 - Acción del tobillo
 - Acción de la pierna

- **Velocidad del movimiento.** Seleccionar la opción correspondiente del menú desplegable:
 - La acción implica inmovilidad o movimiento muy lento
 - La acción implica un movimiento apreciable

- **Frecuencia.** Seleccionar las opciones correspondientes:
 - Acciones por minuto
 - Menor o igual a 0.2 acciones/min
 - Entre 0.2-2 acciones/min
 - Entre 2-20 acciones/min
 - Mayor de 20 acciones/min
 - Duración de cada acción
 - Menor o igual a 3 segundos
 - Mayor de 3 segundos

Resultados (Figura 4). Una vez se ha completado la introducción de datos en la pantalla anterior, se muestran los resultados de la evaluación en la pestaña *Resultados*. En esta pantalla se muestran los cálculos correspondientes a las codificaciones especificadas en la pantalla de datos. Para ello el programa asigna la puntuación correspondiente según las tablas recogidas en la norma UNE-EN 1005-3, y finalmente obtiene el índice de riesgo (FR) y el Nivel de riesgo de cada subtarea analizada comparando la capacidad corregida (FBr) con la fuerza realmente ejercida por el trabajador (F0).

La capacidad corregida (FBr), se obtiene mediante la siguiente ecuación:

$$F_{Br} = F_B \times mv \times mf \times md$$

donde:

- **F_{Br}**: es la capacidad corregida, y muestra el límite máximo de esfuerzo a ejercer.
- **F_B**: es la fuerza isométrica máxima, que se obtiene en función del tipo de actividad y población de referencia.
- **mv**: es el multiplicador de velocidad, está asociado a la velocidad a la que se realiza la subtarea analizada. Los movimientos contractivos rápidos reducen la capacidad de generar fuerza.
- **mf**: es el multiplicador de frecuencia, asociado a la duración de las acciones y a su frecuencia. Las acciones que se repiten frecuentemente provocan aparición de fatiga y por tanto reducen la capacidad de generar fuerza.
- **md**: es el multiplicador de duración, asociado a la duración acumulada de acciones similares.

Ergo/IBV - UNE EN 1005-3 [FUERZAS] - Datos Subtarea

Subtarea: Accionamiento palanca

Observaciones: (subtarea)

Datos | Resultados

Fuerza ejercida (F0): Kg

Fuerza isométrica máxima (FB): Kg

Multiplicador de velocidad (mv):

Multiplicador de frecuencia (mf):

Multiplicador de duración (md):

Capacidad corregida (FB_r): Kg = $\frac{FB}{7,7} \times \frac{mv}{0,8} \times \frac{mf}{1,0} \times \frac{md}{1,0}$

Índice de Riesgo (FR): (FR = F0/FB_r)

Nivel de Riesgo:

Vídeo | Aceptar | Cancelar

Figura 4: UNE EN 1005-3 [FUERZAS] – Resultados

El índice de riesgo (FR), se obtiene a partir del cociente entre la fuerza ejercida (F0) y la capacidad corregida (F_{B_r}).

En función de la **índice de riesgo (FR)** obtenido, se consideran tres posibles **niveles de riesgo** y éstos conllevan, a su vez, un determinado **interpretación o valoración** que indica la urgencia de la intervención ergonómica (necesidad de emprender acciones para reducir el riesgo), tal como se observa en la siguiente tabla.

Índice de Riesgo	Nivel de Riesgo	Interpretación
índice ≤ 0.5	Aceptable	Riesgo de trastorno o lesión despreciable. No es necesario intervenir
0.5 < índice ≤ 0.7	Moderado	El riesgo no puede ignorarse. Es necesario analizar con más rigor considerando factores adicionales de riesgo ¹
Índice > 0.7	Inaceptable	Riesgo de trastorno o lesión evidente. Tomar medidas para reducirlo.

Tanto el índice de riesgo como el *nivel de riesgo* llevan asociados unos códigos de color para facilitar su interpretación. Una vez calculados, estos resultados también se muestran en la ventana principal del módulo, junto al nombre de la subtarea (Figura 2).

(4) Factores adicionales de riesgo

Postura de trabajo	Durante el uso de la máquina, se debe poder cambiar de postura de trabajo fácil y frecuentemente. No se deben dar posiciones extremas de las articulaciones.
Aceleración y precisión del movimiento	Acciones que requieren aceleraciones elevadas implican esfuerzos muy elevados y por tanto aumenta el riesgo de lesión. Los movimientos que requieran precisión deben realizarse despacio.
Vibración	La máquina no debe transmitir vibración al trabajador.
Interacción hombre-máquina	El trabajador debería tener control total del ritmo de trabajo, y poder activar/desactivar la máquina en cualquier momento.
EPIs	La ropa de trabajo y/o el uso de EPIs pueden restringir los movimientos del trabajador. Este aspecto debe contemplarse en el diseño de la máquina (contemplar espacio suficiente y la disminución de la fuerza)
Entorno de trabajo	Condiciones ambientales previsibles durante el manejo de la máquina (temperaturas extremas, humedad elevada, etc) así como las condiciones de iluminación

INFORME

Pulsando el botón *Informe*, en la parte inferior de la ventana principal, se accede se al informe solicitado cuyo contenido es el siguiente:

- **Identificación.** Incluye los datos generales del caso (fecha del análisis, nombre de la tarea, empresa y las observaciones del evaluador) y población sobre la que se ha realizado la evaluación (general o Mayor protección). También puede incluirse una imagen de la tarea, si se ha añadido una fotografía.

IDENTIFICACIÓN

Ubicación	D:\Desarrollo\IBV\APL_ERGO\Iergo\IBV.NET\app\Ejemplos\	
Fecha	<input type="text" value="28/03/2014"/>	
Tarea	<input type="text" value="Empleado planta motores sector automoción"/>	
Empresa	<input type="text" value="xxx"/>	
Observaciones	<div style="border: 1px solid black; height: 80px;"></div>	
Población	<input checked="" type="checkbox"/> General	<input type="checkbox"/> Mayor Protección



Figura 5: UNE EN 1005-3 [FUERZAS] – Informe-Identificación

- **Riesgo de las Subtareas** (Figura 6). Este apartado resume los resultados obtenidos para todas las subtareas analizadas. Por cada subtarea analizada se muestra su nombre, y los resultados obtenidos para la *evaluación del riesgo* y el *nivel de riesgo* con sus códigos de color. Al final de este apartado se incluye la tabla de interpretación de la evaluación del riesgo (con los tres posibles niveles de riesgo y la interpretación correspondiente).

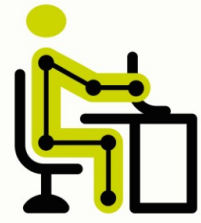

Figura 6: Figura 5: UNE EN 1005-3 [FUERZAS] – Informe-Riesgo de las subtareas

- **Detalle de la subtarea** (Figura 7). Cada subtarea se encabeza con su nombre y las observaciones para la subtarea. Luego se muestra un apartado con los datos utilizados para realizar el análisis de la tarea (fuerza, duración, actividad, velocidad y frecuencia). Y posteriormente los resultados de la evaluación, que comprenden todos los cálculos de los ítems registrados en la codificación de la subtarea así como el Índice de Riesgo y el Nivel de riesgo de dicha subtarea.

DETALLE de la SUBTAREA

Subtarea:

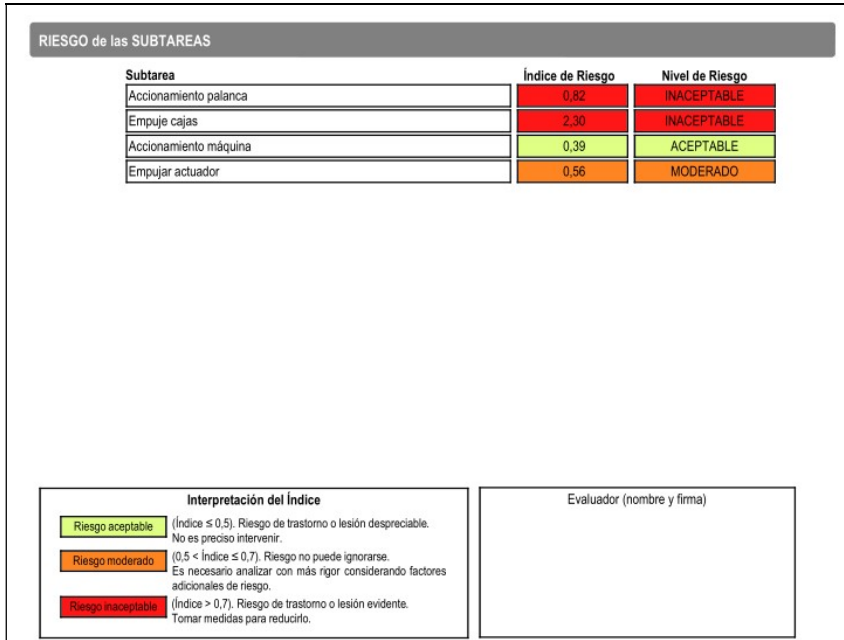
Observaciones (subtarea):

Datos

Fuerza ejercida: Kg

Duración:

Actividad:

Velocidad:

Frecuencia: Acciones por minuto:

Duración de cada acción:

Resultados

Fuerza ejercida (F0):	<input type="text" value="5,0"/> Kg	Fuerza isométrica máxima (FB):	<input type="text" value="7,7"/> Kg
		Multiplicador de velocidad (mv):	<input type="text" value="0,8"/>
		Multiplicador de frecuencia (mf):	<input type="text" value="1,0"/>
		Multiplicador de duración (md):	<input type="text" value="1,0"/>

$$\text{Capacidad corregida (FBr): } \boxed{6,12} \text{ Kg} = \boxed{7,7}^{\text{FB}} \times \boxed{0,8}^{\text{mv}} \times \boxed{1,0}^{\text{mf}} \times \boxed{1,0}^{\text{md}}$$

Índice de Riesgo

Nivel de Riesgo

Figura 7: UNE EN 1005-3 [FUERZAS] – Informe-Detalle de la subtarea